

SNK®

©YUMEKOBO 1998

BLAZING STAR™



NEOGEO
ROM
ロムカセット

ブレイジングスター



健康上の安全についての注意

ゲームを楽しくプレイしていただくために、次の事項をお守りください。また、お子様がゲームをされる時は、保護者の方がお読みになりお子様に必ずお伝えください。

- ゲームをされる時は、健康のため1時間毎ぐらいに適度な休憩を必ずおとりください。また、極度に疲労されている時や、睡眠不足の時は体調が完全に回復してからゲームを楽しんでください。
- ゲームをされる時は部屋を明るくし、テレビから出来るだけ離れてください。
- 今までに強い光の刺激を受けた時やテレビなどを見ていた時に、一時的にでも筋肉けいれん、意識の喪失などを経験したことのある方は、必ずゲームをされる前に医師と相談してください。万一、ゲーム中にこのような症状が起きたり、身体に異常を感じた時はゲームを中断し、スイッチを切って医師と相談してください。

～はじめに～

この度はネオジオ専用ロムカセット「ブレイジングスター」をお買い上げいただきまして、誠にありがとうございます。

ゲームを始める前にこの「取扱説明書」をよくお読みいただき、正しい使用方法でお楽しみください。

また、ゲーム中も、常にこの「取扱説明書」を手元に置いてご使用になることをおすすめします。



CONTENTS

ブレイジングスター 取扱説明書

使用上の注意	04
ストーリー	06
コントローラー操作説明	07
ゲーム画面説明	08
ゲームの始め方	09
ゲームシステム説明	10
機体&キャラクター紹介	12

使用上の注意

メモリーカード・バックアップについて

このゲームは別売の“メモリーカード”を使えば、進行データを簡単にバックアップできます。ネオジオ本体のメモリーカードスロットにメモリーカードを確実に挿入し、下記の要領で、ゲームのセーブ・ロードを行ってください。



■ロード(データ呼び出し)方法

メモリーカードが正しくセットされていればゲームスタート前に「ロード選択画面」が表示されます。レバーで「YES」を選んでAボタンを押すと、前回セーブした続きから遊ぶ事ができます。

■セーブ(データ記録)方法

メモリーカードが正しくセットされていればゲームオーバー後に「セーブ選択画面」が表示されます。レバーで「YES」を選んでAボタンを押すと、それまでの進行データを記録できます。(ソフトによってはゲーム中、自動的にセーブされるものもあります。)

※通常、同一ゲームの複数セーブは行えません。そのため、メモリーカード内に同一ゲームのデータがセーブされている場合は、前データは自動的に消去されますのでご注意ください。

■カードのフォーマット(初期化)について

新しいメモリーカードはフォーマット(初期化)されておられません。使用前に下記の手順に従って必ずフォーマットを行ってから、お使いください。

①ネオジオ本体にお手持ちのネオジオカセットとメモリーカードを正しくセットします。

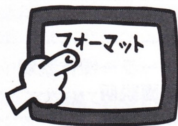

②1PコントローラーのA～Dボタンを4個同時に押しながら、ネオジオ本体側のリセットボタンを押します。

③テレビに「データ画面」が表示されたら、レバーで“カードのフォーマット”を選択します。

④Aボタンを押すとフォーマット完了です。

メモリーカード使用上の注意

- メモリーカードのセーブ・ロードには、ネオジオ本体セット以外に、ネオジオカセットが必要です。
- セーブ・ロード中にメモリーカードやカセットの抜き差し、本体電源のON・OFFは絶対にしないでください。
- メモリーカードの挿入は、矢印を上に向けて行ってください。
- メモリーカードは別売です。必ずネオジオ専用のものをお買い求め、ご使用ください。

カセット使用上の注意

- この商品はネオジオ専用ゲームカセットです。
- カセットの抜き差しは必ず、本体電源をOFFにして行ってください。
- カセットは精密機器ですので、強いショックを与えたり極端な温度条件での使用・保管は避けてください。
また、分解は絶対にしないでください。
- 端子部を手で触れたり、水で濡らしたりしないでください。
- カセットケースをシンナー等の薬品で拭かないでください。
- 遊ばない時はコンセントからACアダプターを必ず抜いておいてください。
- ネオジオをプロジェクションテレビ(スクリーン投影方式のテレビ)に接続すると、画面焼けが生ずる可能性があるため接続しないでください。



STORY

蒼き惑星レムリアと紅い惑星ムトラスは、何時、終わるとも知れぬ長い刻を戦い続けていた。
元はレムリアの衛星で、テラフォーミングにより植民星として開発されたムトラスが、
母星に対して反旗を翻したのだ。

エスカレートする兵器開発の波は、2つの惑星に刻を同じくして、
知能を持つ、それ自体が兵器の『有機型自動兵器生産工場』を開発させた。
これにより両惑星は、また1つ大きな戦乱の渦に飲み込まれて行く事となった。

人を始め全ての動物達は、その『邪悪なる兵器』によって捕らえられ、
次々に『悪魔』——生体兵器へと姿を変えられて行った。
そして、地上から『人』という存在が消えるのに、7日と掛からなかった。

——誰の為に戦うのか？
——何の為に戦うのか？

『悪魔』に変貌した者達は、そんな疑問すら感じる事無く、
互いの存在を賭けて、ただひたすら戦いの歴史を紡ぎ続けた。

しかし、それは数年後、『4人』の自我の目覚めにより、綻びる事になった。
『悪魔』達は歓喜した。自分とは異なる者の復活に……。自分達の未来に……。
しかし、『悪魔』に姿を変えた者達は、心の奥底に湧いたその喜びとは裏腹に、
与えられた使命を遂行するべく、活動を、——『人』と云う存在の排除を開始した。

今ここに、最後の戦いが始まる……。



コントローラー操作説明

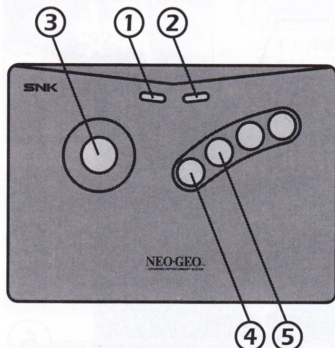

① セレクトボタン

ゲーム中に押せば一時停止。再度押すと解除。
スタートボタンと同時に押すと、ソフトリセット。

② スタートボタン

ゲームスタート。ゲーム中に押すと途中参加。

③ コントロールレバー

自機の移動。項目の選択。

④ Aボタン

各ショットの発射。(下記参照) 項目の決定。

⑤ Bボタン

チャージショットのブレイク。(下記参照) 項目の解除。

※CボタンとDボタンは使用しません。

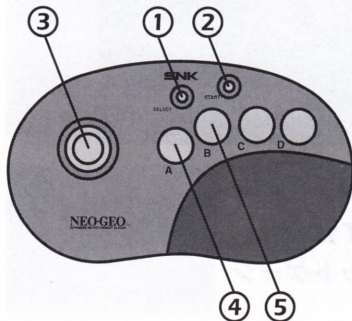

ノーマルショット

Aボタンを連打すると、ノーマルショットが発射されます。

ラビッドショット

Aボタンを激しく連打すると、少し攻撃力の高いラビッドショットが発射されます。

チャージショット

Aボタンをしばらく押しっぱなしにした後、Aボタンを離すと、攻撃力の高いチャージショットが発射されます。チャージショットのエネルギー量は、ショットゲージに表示されます。

チャージショットブレイク

チャージショット発射中に、Bボタンを押すと、チャージショットが変化します。



ゲーム画面説明





ゲームの始め方



① タイトル画面

タイトル画面でコントローラー1または2のスタートボタンを押して下さい。(押した方のコントローラーでプレイする事が出来ます)



② プレイヤーセレクト

操作説明画面の後、使用する機体を選択出来ます。
全6機の中から、使用したい機体をレバーの上下で選択して、
Aボタンで決定して下さい。

※操作説明画面はAボタンでカットする事が出来ます。

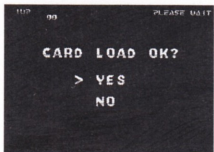

③ データ呼び出しの選択

ブレイジングスターのデータの入ったメモリーカードがセットされて
いれば、前回セーブしたステージから遊ぶ事が出来ます。
ロードする場合は、「YES」を選択してAボタンで決定して下さい。



④ 難易度の設定

ロードせずに始めた場合は、ゲームの難易度の設定が出来ます。
初期設定は「NORMAL」で、「EASIEST」が一番易しく、「GODLY」が
一番難しくなっています。
自分の好きな難易度をレバーで選択して、Aボタンで決定して下さい。
さあ、いよいよゲーム開始です！

※メモリーカードからデータを読み出した場合は、難易度の設定は出来ません。
メモリーカードには、難易度もセーブされます。



ゲームシステム説明

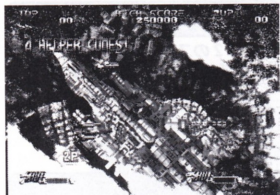

2 P 同時プレイ、途中参加について

コントローラーを2台接続した状態で、1 Pプレイ時に使っていない方のコントローラーのスタートボタンを押すと、2人同時プレイ、途中参加が出来ます。画面に「PLEASE WAIT」と表示されている時には、途中参加は出来ません。

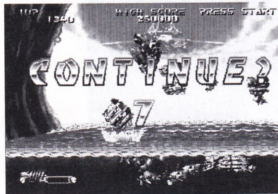

コンティニューについて

残機が無い状態でプレイヤーを失うと、コンティニューカウントが画面に表示されます。カウントが0になる前にスタートボタンを押すと、ゲームを再開する事が出来ます。

倍率アップシステム

同じ1回のチャージショットで敵を倒すと、倒した敵の数に応じて、敵の得点が倍率アップします。ただし、ブレイクさせると、何機倒しても一律の倍率しか掛からなくなります。チャージショットで倒した敵の数はH I T数として画面に表示されます。

プレイメッセージ

ゲーム中、アイテム等が登場すると、画面にメッセージが表示されます。プレイの仕方によっては、誉められたり、けなされたりするメッセージも表示されます。

リプレイ

プレイによって、スコアランキングで一位を取ると、その時の自分のプレイが、プレイデモになります。また、その時の様々なプレイデータも一緒に表示されます。(メモリーカードへのセーブは出来ません)

アイテム紹介

アイテムキャリアやザコ敵、特定の敵を倒すと、様々なアイテムが出現します。



パワーアップ

各種ショットがパワーアップ！
レベルが最高の時に取ると
ボーナス点！



ボーナスジュエル

ボーナス点が入る！
8個取る毎に基準点が
アップ！



レートアップエンジェル

捕まえている間、ノーマルとラビット
ショットで倒した敵にも一律で倍率が
掛かる様になる！
天使の色によって、掛かる倍率が違うぞ！



ラッキーパネル

L、U、C、K、Yの5文字からなるパネル。1ステージ中に5文字全て集めると高得点！



デコイアイテム(2P時専用)

取ると100%敵に狙われる！
狙われている間はボーナス点が入る！



ステルスアイテム(2P時専用)

取ると100%敵に狙われなくなる。

※2P時専用アイテムは、取得中、
効果を相手に移す事が出来ます。



機体&キャラクター紹介

ショットやスピードは各機体毎に違います。

また、チャージショットの倍率の掛かり方も機体によって違うので、
自分に有った機体を探し出してクリアを目指そう！

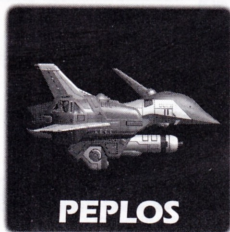

HELLHOUND

ヘルハウンド

スピードも装備も標準的な機体。
パワーアップすると、
ホーミングミサイルも装備される。

全てが基本の
標準機！

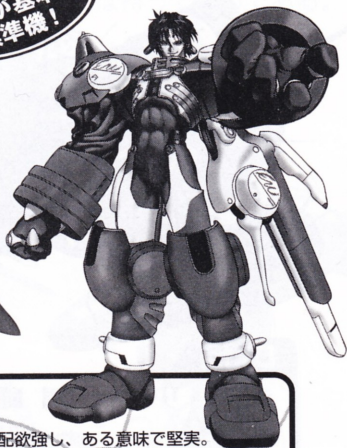

Data

キャスト・マイルド (自称：ブラッドウッド)

Name : CASTER 性 格 : フェミニスト、破壊的、支配欲強し、ある意味で堅実。
S e x : Male 趣 味 : 森林浴、オルゴール集め
A g e : 23 好きな色 : 黒、ライトブルー・バイオレット
Height : 185.8cm 素 性 : 「ファルクトウン」の生まれで、人種すらわからない。
Weight : 76kg (極端な混血)

非武装時

それゆえか、他人の記憶や経験を、直接接触する事で、
自分のものに出来るという「異能力」を持つ。

※ファルクトウン：24階層に掘り下げられたスラム街の、
最下層にある街で、超危険指定地区。

CHARACTER STORY

強大な力を手に入れる為、全てを承知の上で、自ら「悪魔」と契約を結んだキャスト。
新しい体の試運転が終了した今、自分が頂点に立つべく「邪悪なる兵器」の元へと向かう。

WINDINA

ウィンディナ

スピードは遅いが広範囲に攻撃出来る
初心者用の機体。

チャージショットは敵に当たると爆裂して
敵を巻き込むのでバリア代わりになる。

まずは
この機体で
練習だ！

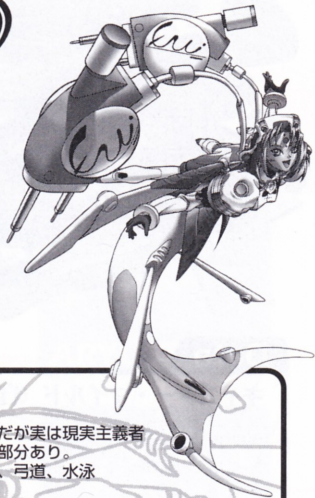

Data

チャオ・リーファ (周 麗花)

Name : LEEFA

性格 : 好奇心旺盛、楽天主のようだが実は現実主義者
かつ完璧主義者、破壊的な部分あり。

Sex : Female

趣味 : ネオフリ、アロマテラピー、弓道、水泳

Age : 18

好きな色 : 紺

Height : 161.3cm

Weight : 51.2kg

(非武装時)

B/W/H : 85/60/84

素性 : 周コーポレーション会長の1人娘。
周コーポレーションは、重工業を始めとして、
あらゆる分野に進出している超巨大コングロマリット。
特に力を注いでいるのは軍需産業部門で、この星(レムリア)
の軍の正式兵器の70%は、同社で開発された物である

CHARACTER STORY

生体兵器に改造され、記憶を失ったまま、ただ「悪魔」として敵を打ち倒すリーファ。
かすかに残った心の奥底にあるのは、破壊衝動のみであった。
しかし、徐々に元の「人間の心」を取り戻しつつあった。

ARYUSTAILM

アリュステイルム



スピードが速く、クセのある
パワーアップをする。
チャージショットは近距離にしか
攻撃出来ないが、
点数稼ぎには持って来いである。

点数稼ぎなら
コイツを使い!

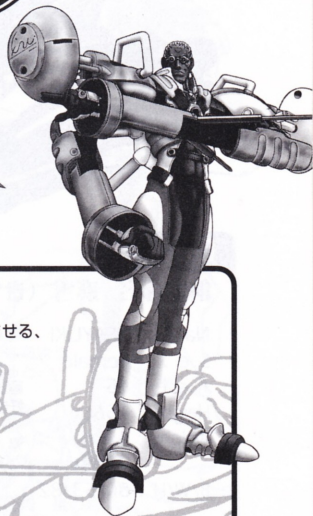

Data

J B (ジャン・ビスマルク)

Name : J B

性 格 : 保守的、わざとおどけて場を和ませる、
以外と気配りが良い。

Sex : Male

趣 味 : 登山、家族サービス

Age : 37

好きな色 : ワインレッド

Height : 205.6cm

素 性 : レムリア宇宙軍 極東支部大尉。

Weight : 115.3kg

(非武装時)

CHARACTER STORY

軍の命令で「悪魔」へと改造されたJB。戦闘中に「人間の心」を取り戻したJBであったが、
今すぐ妻と娘の元へ帰る訳には行かなかった。失われた「時」を取り戻すまでは……。

PEPLOS

ペプロス

スピードは最速だが、アイテムを取っても一切パワーアップをしない。
基本的な攻撃力も低く、
マニア向けの特殊な機体である。

君はこの機体で
クリア出来るか!?



Data

創世御名 麻雪 (きずよみな あさゆき)

Name : ASAYUKI 性 格 : おっとりほんわり型。

S e x : Female

A g e : 15

Height : 156cm

Weight : 45kg

(非武装時)

B/W/H : 80/53/82

趣 味 : 悲観主義者(ただし、本人に自覚はない。
改造後、この部分が大きく表にでる)

好 き な 色 : 白、緑

素 性 : 機織り、室内栽培、クロスワードパズル

素 性 : 天美原御所守(あまみはらごしよもり)の流派の一つである、
階位第2位の創世(きすよ)家の娘。

(天美原御所守：日本でいう神道の様なもので21の階位がある)
(御名：階位3位以上の者の名字の下に付けられる尊称)

CHARACTER STORY

長い長い悪夢からようやく解放された麻雪。 その血塗られた手には、一つの小さな
お守りがあった。これ以上「悪魔」への「生贄」を増やさない為、自分の家族を救う為、
そして「自分の明日」を見つける為、全ての元凶「邪悪なる兵器」へと向かう。

DINO135

ディノ135

基本的な性能が低く、
クセのあるチャージショットを放つ機体。
君のテクニック次第では、
強くも弱くもなる技巧派向けの機体。

腕に
自信があるなら
この機体!



Data

山崎 直美 (やまざき なおみ)

Name : NAOMI

Sex : Female

Age : 23

Height : 168.5cm

Weight : 51.5kg

非武装時

B/W/H : 88/59/87

性格 : 楽観主義、面倒見が良くおせっかい、
小言が多い。反面、自分自身にはあまり
自信がなく、一度自己嫌悪に陥ると、
一週間は落ち込む。

趣味 : 七宝焼き、料理
好きな色 : オレンジ

素性 : 地球連合宇宙軍 対地球外知的生命体防衛隊
第一次攻撃隊所属 中尉
前作「バルスター」の主人公、山崎 薫の姉。

CHARACTER STORY

第一次地球外知的生命体迎撃部隊として出撃した直美。銀河中心部にて、敵機動惑星のエネルギーコアを破壊するも、爆発に巻き込まれ、気が付くと何処かの地表の上に居た。直美は、そこを地球だと確信して、DINO135を発進させるが……。

DINO 246

ディノ246

前作『パルスター』の機体。
パワーアップするとボイジャーが付く上に、
イオも付き、その上、ホーミングミサイルも
装備され、無敵となる。

ボイジャー装備の
超強力な機体!



Data

山崎 薫 (やまざき かおる)

Name : KAORU	性 格 : 生真面目、努力家で何事にも一生懸命
Sex : Female	取り組む。潔癖症のきらいあり。
Age : 20	姉を慕い尊敬しつつも、
Height : 167cm	少なからぬコンプレックスを持っている。
Weight : 46kg	趣味 : フローチ集め、音楽鑑賞 (主に環境音楽)
好きな色 : 緑	好きな色 : 緑
素 性 : 地球連合宇宙軍 対地球外知的生命体防衛隊	
	第二次攻撃隊所属 少尉
	前作『パルスター』の主人公。

B/W/H : 84/58/86

CHARACTER STORY

地球外知的生命体の三度目の襲撃に、第三次迎撃部隊として出撃するが、行方不明の姉の事しか頭に無い薫。
そんな中、敵の研究プラントらしい艦内で偶然発見した姉の手がかり……。薫は、後先も考えず、プラント内
に生じた白い閃光へとDINO 246を向かわせるのであった。そこには、見た事のない地表が広がっていた。



SNKサポーターズクラブ 会員募集のお知らせ!!

SNKオフィシャルファンクラブ『SNKサポーターズクラブ』では会員を大募集しています。入会された方には次のような特典が盛りだくさんです!

入会記念グッズ 特大ウエストポーチ&パスケース

会員特典

- ★メンバーズカード
- ★耳より情報が満載の会報誌(年4回発送予定)
- ★シーズンメール(暑中見舞い・年賀状)
- ★オリジナルグッズ通信販売
- ★『SNK開発ビル』見学ご優待!!



申し込み方法

郵便局所定の払込取扱票に必要事項を明記の上、3,000円を郵便局にてお振り込みください。(振込手数料はお客様のご負担になります。ご了承ください。)

口座番号	00970-6-309539	金額	3,000円
加入者名	SNKサポーターズクラブ事務局		
通信欄	郵便番号・住所・氏名・電話番号・生年月日・年齢・職業(学年) 所有ハード(NG・NG-CD・SS・PS複数回答可)		
払込人住所氏名	ご自分の郵便番号・住所・氏名・電話番号をお書きください。		

振込用紙
(郵便局)

郵便局で
お振り込み

メンバーズカードを
お送り致します。

入会記念グッズを
お送り致します。
(約1カ月後)

会報誌を
お送り致します。
(2.5.8.11月頃予定)

お問い合わせ先 〒564-0053 大阪府吹田市江の木町1-6

株式会社エス・エヌ・ケイ SNKサポーターズクラブ事務局

☎06(339)3610

[受付時間] AM10:00~PM5:00(土・日・祝は除く)



ゲーム内容等に関するご質問は下記まで。

SNKテレホンサービス

東京 ☎03(5275)6200
大阪 ☎06(339)0110

修理などのご相談は下記まで。

技術サービスセンター

☎06(338)6994
(受付時間)AM10:00~PM5:00(土・日・祝・夏期休暇・年末年始は除く)
〒564-0063 大阪府吹田市江坂町2-21-12

★インターネットでネオジオ最新情報。 <http://www.neogeo.co.jp>

FOR SALE and USE IN JAPAN ONLY. BUSINESS USE and RENTAL PROHIBITED.

本品の輸出、使用営業及び賃貸を禁じます。 NEOGEOはSNKの商標です。

株式会社エス・エヌ・ケイ 本社 大阪府吹田市江の木町1-6

禁無断転載

MADE IN JAPAN.